

## DIMENSÕES ASG

As dimensões de impacto ASG - Ambiental, Social e de Governança ou ESG - em inglês, Environmental, Social and Governance representam uma linguagem de mercado globalmente reconhecida por orientar a atuação das organizações frente aos desafios da sociedade contemporânea e na jornada da sustentabilidade dos negócios.

Conectamos nossas iniciativas às dimensões ASG e aos Objetivos de Desenvolvimento Sustentável (ODS), mostrando de que forma a Rede Lius atua em diferentes esferas. Ao longo de toda essa Newsletter você poderá acompanhar o número de iniciativas por dimensão e a contribuição com as principais metas dos ODS conforme abaixo:

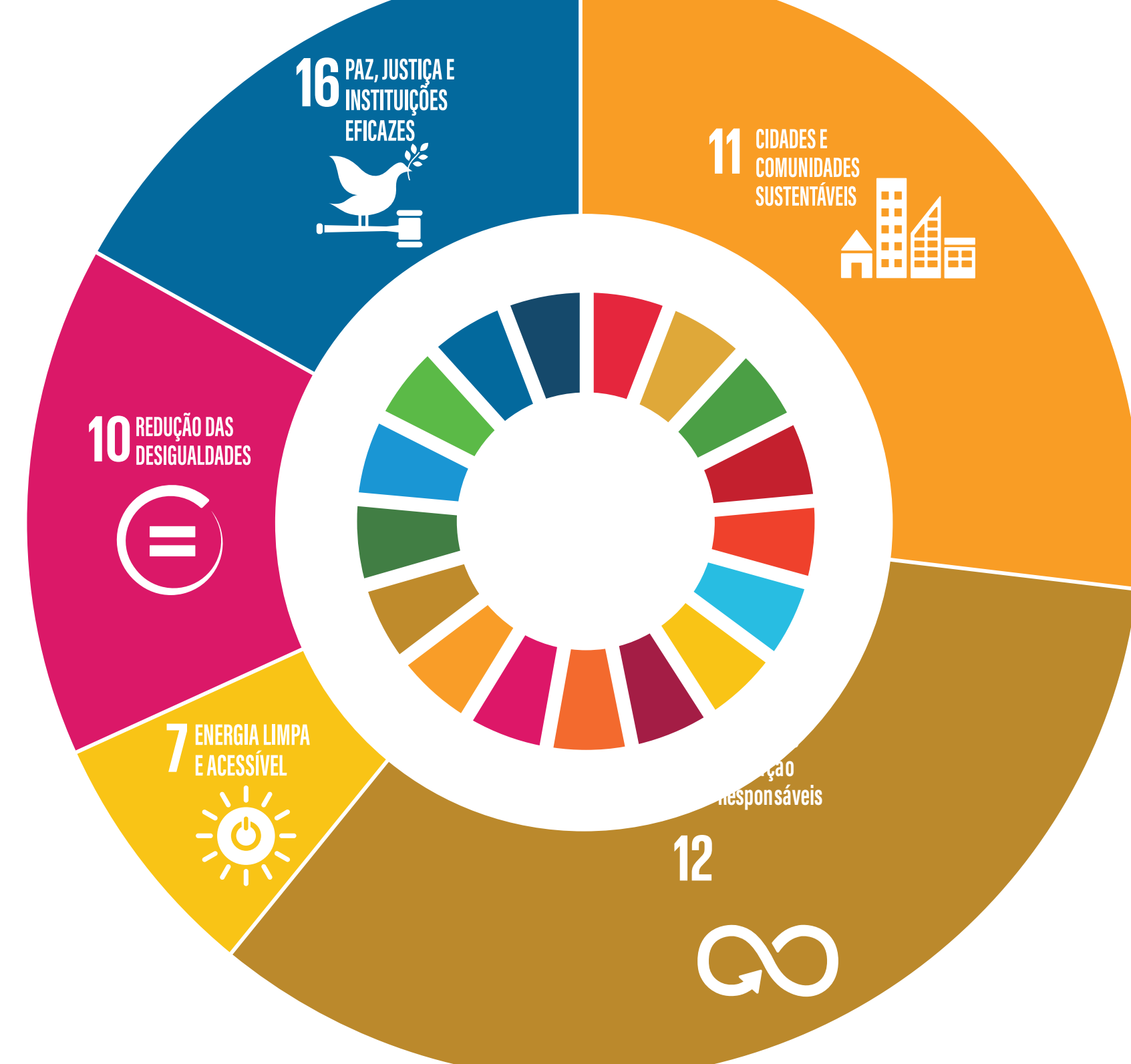

Metodologia exclusiva SEALL

### NÚMERO DE INICIATIVAS POR DIMENSÃO ASG REPORTADAS NESSA 2ª NEWSLETTER

**17** na dimensão ambiental

**14** na dimensão social

**5** na dimensão governança

## REDE LIUS AGOSTINIANOS: QUEM SOMOS

A **Rede Lius** é uma marca que representa as instituições pertencentes aos Freis Agostinianos da Província Nossa Senhora da Consolação do Brasil, que atuam na formação dos religiosos, fazendo a gestão de centros educativos e desenvolvendo soluções educacionais para o segmento.

### Instituições que integram a Rede Lius

**ANCORA - Ação da Província Nossa Senhora da Consolação e Correia**

Organização religiosa encarregada da gestão da vida religiosa da Província Nossa Senhora da Consolação do Brasil.

[Saiba mais →](#)

**SIC - Sociedade Inteligência e Coração**

Associação filantrópica mantenedora dos centros educativos (Unidades do Colégio Santo Agostinho em Minas Gerais, Escolas Sociais Agostinianas e iAlI - Centro Agostiniano em Ecologia Integral).

[Saiba mais →](#)

**Metacordis Associação Agostiniana**

Associação sem fins lucrativos responsável pela oferta, criação e desenvolvimento de serviços e soluções educacionais.

[Saiba mais →](#)

### Novidades

Em agosto de 2023, foi anunciada uma nova **Obra de assistência social que será aberta em Fortaleza, na Região da Barra do Ceará, a ser implantada em agosto de 2024**. No local serão atendidas, inicialmente, 100 crianças e jovens, entre 6 e 15 anos. A Província está com sua presença missionária na região, que tem um dos maiores índices de vulnerabilidade social do Brasil.

Outra novidade é o **Colégio Santo Agostinho - Alphaville Lagoa dos Ingleses**. Com 22.000 m<sup>2</sup> e capacidade de atendimento inicial de 1.000 estudantes, tem previsão de inauguração até 2027.

Assista ao vídeo do Diretor Executivo da Rede Lius e conheça mais sobre nossa história!



### Centro iAlI: Um lugar onde é possível viver a Ecologia Integral

O **Centro Agostiniano em Ecologia Integral - iAlI** é um oásis em meio à agitação, à poluição e ao barulho dos centros urbanos, localizado em Mário Campos (MG) a 40km do centro de Belo Horizonte e a 17 km do Inhotim. É uma alternativa para aqueles que desejam o encontro consigo e a natureza, tendo contato com nascentes, trilha na mata fechada, silêncio, horta e sons dos pássaros.

Recebemos várias escolas e oferecemos vivências, oficinas e formações de educação para a sustentabilidade. Ao longo de 2023 já recebemos **2376 pessoas em 25 eventos formativos diversos para crianças e adultos**.

**2376** pessoas passaram pelo iAlI entre fevereiro e outubro de 2023

**25** eventos formativos diversos para crianças e adultos.

Em uma área total de 24 hectares com reserva legal e preservação florestal, o iAlI possui um berçário ativo de mudas de diversas espécies arbóreas.

Continue acompanhando as edições da nossa Newsletter para saber os dados da nossa contribuição com a biodiversidade em mudas cultivadas e doadas em 2023!

Em 2022 foram:

**1118** mudas cultivadas

**510** mudas doadas

**72** mudas plantadas no iAlI



## EIXO CUIDADO COM A CASA COMUM

### Gestão de Resíduos 2023

A implantação da Gestão de Resíduos é um compromisso que traz o valor da Ecologia Integral presente no pedagógico e forma palpável dentro das boas práticas pedagógicas e administrativas.

Avançamos para uma atuação sólida que identifica, mede, registra e destina corretamente os resíduos gerados em cada uma das unidades. Essa prática está diretamente relacionada à categoria 5 (Resíduos) do **“Guia de Boas Práticas Socioambientais e de Governança: partindo do curso para a ação”** e, de forma complementar, às categoriais 4 (Papeleria), 6 (Consumo Consciente) e 7 (Saúde Alimentar) aplicadas em nossa comunidade escolar.

Veja o nosso resultado consolidado de 2023 até outubro com contribuição de todas as Unidades do Colégio Santo Agostinho e Escolas Sociais:

#### RECICLAGEM



#### COMPOSTAGEM

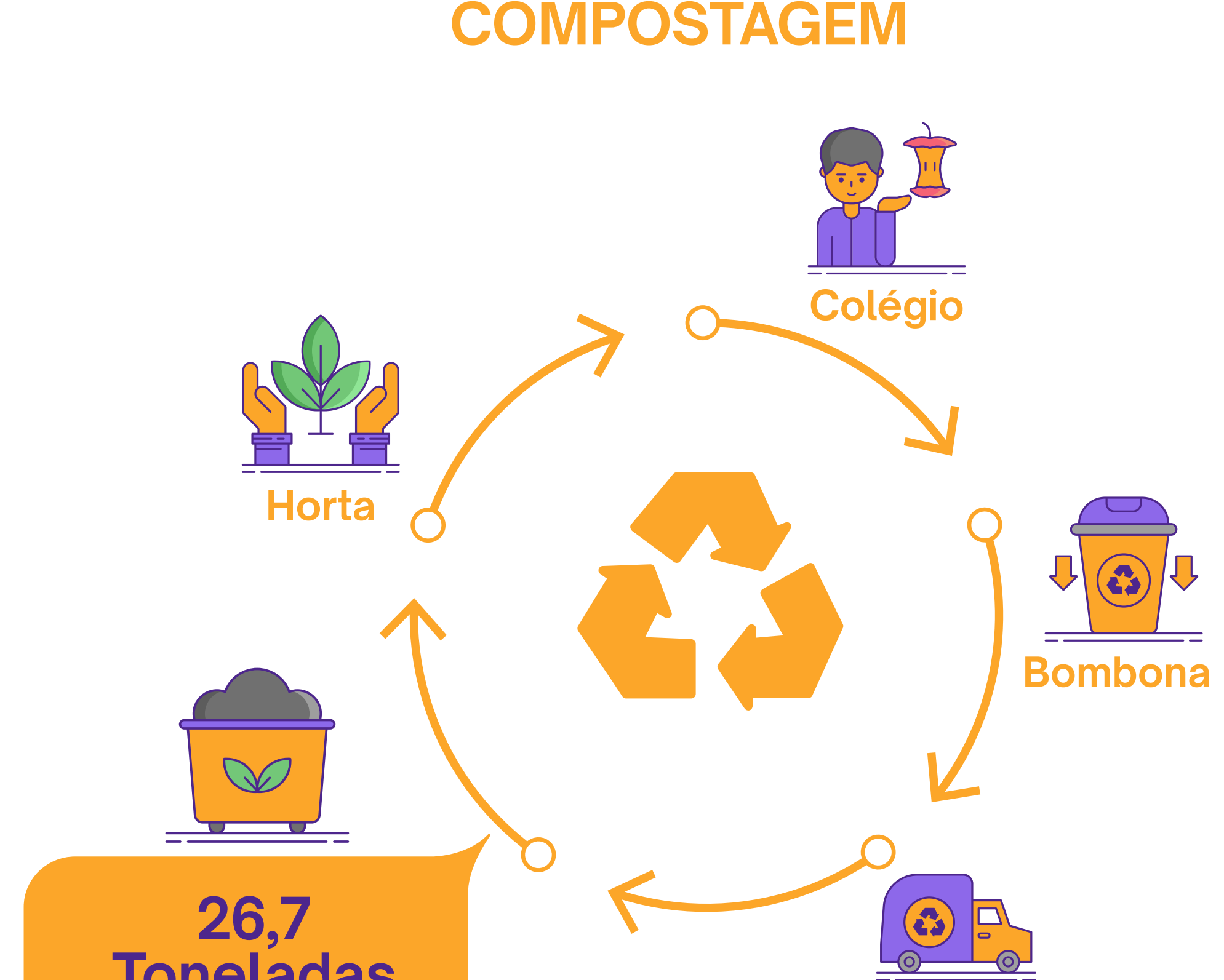

Esses resultados estão diretamente ligados ao engajamento de nossa comunidade educativa alinhados a projetos pedagógicos que são realizados ao longo do ano. Conheça alguns deles:



### Nossa Ecologia Integral

### Selo Verde Ecolmeia

A Escola Social ESA possui o **Selo Verde Ecolmeia desde 2018**. A Ecolmeia, uma Organização de Interesse Público, coordenada o Programa de certificação socioambiental destinada às organizações dos setores da sociedade, que se comprometem com o desenvolvimento de suas atividades, potencializando a valorização humana e a sustentabilidade.

O Selo é revalidado mediante auditoria anual das atividades realizadas na Escola. Atualmente a Escola Social ESA possui o Selo Verde categoria Ouro e teve sua renovação em 06 de novembro de 2023. As Instituições certificadas se tornam **multiplicadoras de boas práticas socioambientais**.



Unidade: ESA – Escola Santo Agostinho, Brangança Paulista/SP



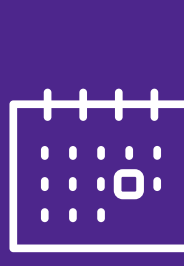

# JORNADA ASG

Ambiental, Social e de Governança  
Newsletter Rede Lius Agostinianos | Nº 02 | Dezembro 2023



Agostinianos



Metas 2.4

Metas 12.2 | 12.4 | 12.a

## Feiras de Produtos Agroecológicos



### Colégio Santo Agostinho Nova Lima

A **Unidade Nova Lima** promove a Feira de Agroecologia, uma ação planejada para melhorar a alimentação de nossa comunidade escolar, favorecendo a economia solidária e cuidando de nossa Casa Comum.

As feiras agroecológicas comercializam os produtos dos agricultores familiares. A produção é livre de agrotóxicos e insumos químicos. A agroecologia baseia-se na aplicação de conceitos e princípios ecológicos para otimizar as interações entre plantas, animais, humanos e o meio ambiente. Ela promove soluções justas baseadas nas necessidades, recursos e sistemas locais, visando a criação de mais mercados equitativos e sustentáveis.

**Quando e como?** Semanalmente, sempre às quartas-feiras, das 6h30 às 13h00, os produtores do Sítio Capim Branco, nosso parceiro na Feira de Agroecologia, está no Colégio Santo Agostinho Nova Lima entregando kits de produtos fresquinhos.

### Colégio Santo Agostinho Contagem

Já na **Unidade Contagem** os estudantes da **Disciplina Eletiva Believe Earth** é que promovem a venda de produtos hidropônicos que eles cultivam dentro do Colégio e que também vendem em parceria com a Associação Pastorinhas.

**Sobre a Disciplina Eletiva Believe Earth:** Os alunos aprofundam sobre as mudanças evolutivas da espécie, em que “cultivar e cozinhar nos tornou humanos”, de tal modo que os alunos possam retomar o vínculo com a terra, esteja ela no pátio da escola, no vaso, na horta comunitária ou na propriedade rural. Durante o processo, experimentam a prática de produção de alimentos, compreendendo de onde vem a comida e refletem sobre os processos de cultivo e consumo.

**Quando e como?** Semanalmente, sempre às quartas-feiras das 11h40 às 13h00, os alunos da Disciplina Eletiva Believe Earth estarão na portaria principal do Colégio Santo Agostinho Contagem comercializando as hortaliças.



Metas 7.1 | 7.2

## Nossa Energia

Para além das parcerias robustas de aquisição de energia limpa e renovável apresentadas na nossa 1ª Newsletter, passamos a oferecer o benefício de **Desconto na Conta de Luz** para os colaboradores. Firmamos parceria com a BOW-E Holding LTDA, empresa que gera energia sustentável. Quem aderir poderá obter até 20% de desconto no consumo residencial das contas de luz.



Metas 11.6

Metas 12.2

Metas 13.3

Metas 16.7

Metas 17.7

## Educação Ambiental

### A inquietude nos impulsiona a sermos questionadores: Por que ainda precisamos falar sobre Educação Ambiental?

Tendo por propósito transformar vidas por meio de uma educação que aproxima e potencializa as pessoas, fomos convidados a estar no Instituto Casagrande, no dia 28 de setembro, no Simpósio sobre Educação Ambiental.

**Assista ao vídeo** da palestra da Aleluia Heringer, Diretora de Educação, RI e ASG (Ambiental, Social e Governança)

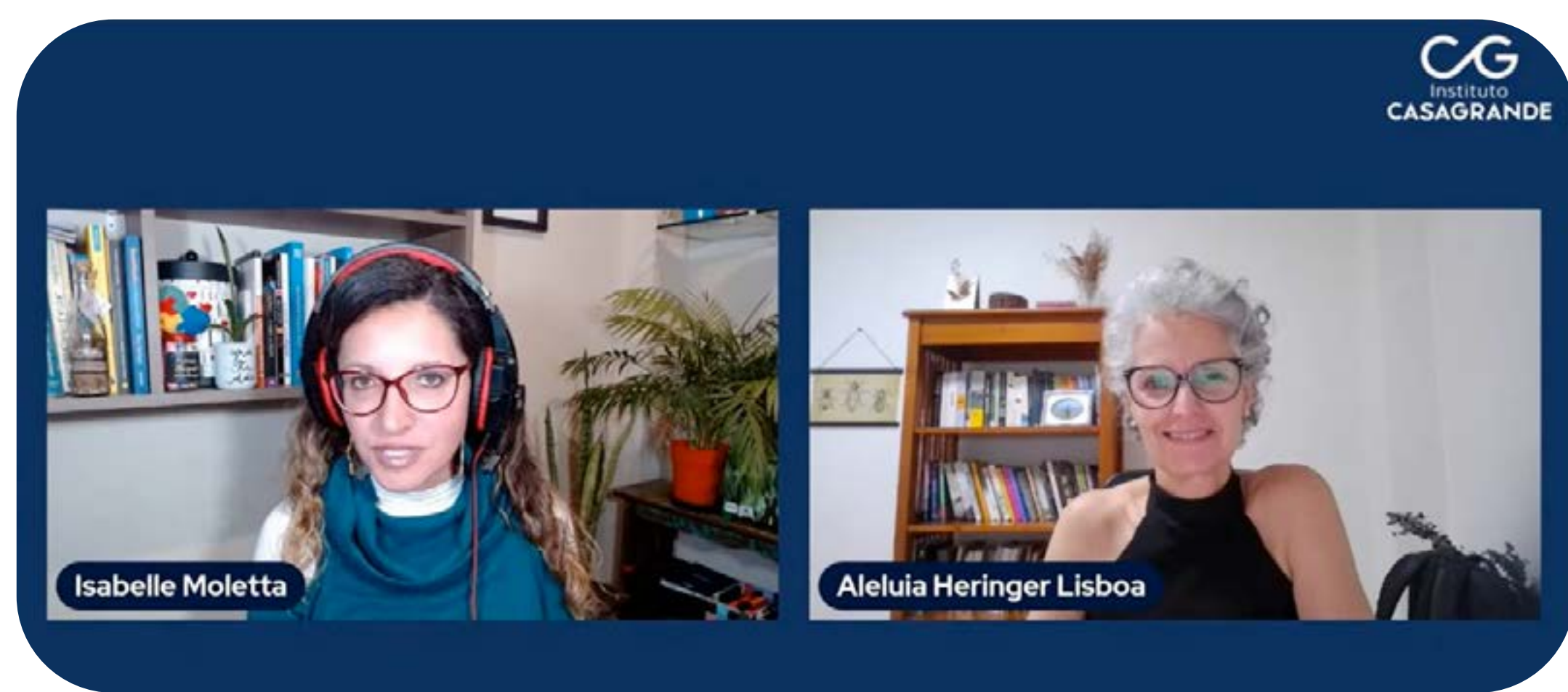

### EIXO

## RESPEITO E CUIDADO COM AS PESSOAS



Metas 7.1 | 7.2

### Agostinianos Presentes na Comunidade

Nos dias **21, 23 e 30 de setembro** nossos alunos do **Colégio Santo Agostinho e Escolas Sociais** realizaram diversas ações simultâneas em prol da Casa Comum e de cuidado com o próximo. Esse projeto realizado pelos **articuladores do GTEIAS**, em parceria com o pedagógico e que acontece desde 2019, amplia a **consciência de mundo dos nossos estudantes, seus familiares, colaboradores e toda comunidade por meio de práticas orientadas pela Ecologia Integral, Responsabilidade Social e Cidadania.**

### Confira as ações realizadas em cada uma de nossas Unidades:



Metas 4.3 | 4.5

### Colégio Santo Agostinho Nova Lima

Em parceria com o Grêmio Estudantil foi realizado um **Workshop de Questões do ENEM**, com a participação de alunos do Ensino Médio da Escola Estadual Augusto de Lima. A ação foi uma **enriquecedora troca de experiência social** para os alunos do Colégio e da escola pública visitante, criando uma parceria valiosa para compartilhar saberes e talentos estudantis.



Metas 11.6

Metas 12.2 | 12.3 | 12.5

### Colégio Santo Agostinho Gutierrez

Foram vários momentos estruturados no tema Resíduos. Confira as ações: **1º período:** Descarte adequado das cascas das frutas **2º período:** Reflexão da produção excessiva de resíduos e a poluição **1º ano:** Importância da separação dos resíduos e reciclagem **2º ano:** Reduzir os objetos do “achados e perdidos” e doar itens à comunidade carente **3º ano:** Estimular a escolha de lanches mais saudáveis, percebendo os impactos dos resíduos **4º ano:** Diferenciar resíduos recicláveis de “lixo” e praticar o descarte correto das sobras do lanche **5º ano:** Promover no bairro a coleta de resíduos eletrônicos; Dialogar sobre a separação de resíduos para a ASMARE **6º ano:** Criar ecopontos de pilha, eletrônicos e lacres de latinhas **7º ano:** Realizar Feira de Orgânicos no Colégio **8º ano:** Elaborar petição pública e protocolo junto ao órgão competente; Produzir luminárias com a reutilização de materiais **9º ano:** Realizar simulação da Assembleia das Nações Unidas para o Meio Ambiente sobre manejo sustentável de resíduos e os desdobramentos geopolíticos; Construir e divulgar a resolução elaborada pelos estudantes.



Metas 10.2

### Colégio Santo Agostinho Belo Horizonte

Os estudantes da **1ª e 2ª séries** do Ensino Médio, juntamente com colaboradores do Colégio, se reuniram para um **café cultural** na Pastoral de Rua da Arquidiocese de Belo Horizonte. Durante o evento, **os estudantes conheceram a realidade de dessas pessoas e tiveram a oportunidade de escutar suas histórias, cantar e interagir nesse momento significativo.** Além da entrega dos kits de café, o grupo levou afeto, alegria, cultura e descontração.



Metas 13.3

Metas 15.2

### Colégio Santo Agostinho Contagem

Os estudantes do **6º ao 9º ano** estiveram Fundamento II e seus familiares a participar em presente no **Parque Fernão Dias**, localizado em Contagem, onde ocorreram diversas atividades interativas ao ar livre. Como destaque, houve o **plantio de 100 mudas de árvores doadas pelo berçário de mudas do Centro ilAli.**



Dúvidas e sugestões? [sustentabilidade@redelius.com.br](mailto:sustentabilidade@redelius.com.br)



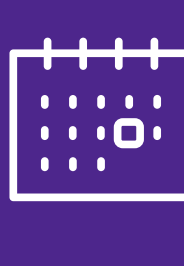

# JORNADA ASG

Ambiental, Social e de Governança

Newsletter Rede Lius Agostinianos | Nº 02 | Dezembro 2023



Agostinianos



## Escola Social EPSA

Metas 10.2

Metas 12.5

Durante todo o mês de setembro foram arrecadadas 417 kg de tampinhas de garrafa para reciclagem pelos alunos e colaboradores da Escola para doar à ONG Castramento Ecológico. Essa ação auxilia o programa de castração gratuita de cães e gatos e ainda incentiva pessoas à prática da separação correta dos resíduos recicláveis. No mesmo dia foi inaugurada a **arrecadação de óleos de cozinha** para serem destinados à ONG Novo Olhar. Esse material é usado como insumo para a produção de sabão de higiene pessoal a ser doado a pessoas em situação de rua.



## Escola Social ESA

Metas 11.6

Metas 12.5

Metas 15.2



Foi realizada a **Feira Sustentável** com apresentação dos trabalhos desenvolvidos pelos alunos da Educação Infantil ao 5º ano do Ensino Fundamental I, com a orientação e mediação das educadoras. Também foi disponibilizado um **Ecoponto para a coleta de esponjas de limpeza usadas**, que serão encaminhadas para reciclagem, além de um varal solidário, em parceria com a Pastoral e assistente social, como ação socioambiental.

Ainda teve o **plantio simbólico de duas mudas de Manacá** na calçada da Unidade, com a turma do 5º ano, como forma de lembrança do último ano desses estudantes na Escola.



## Escola Social AIACOM

Metas 2.4

Metas 12.2 | 12.4 | 12.a

Foi feito o lançamento da **Escola Social AIACOM como ponto de coleta seletiva de materiais recicláveis para o bairro Engenho Novo (RJ)**, onde se localiza a Unidade. Momentos de reflexão mobilizando a comunidade foram realizados a partir de **oficinas interativas e exibição de curta-metragem para a conscientização ambiental**.



## Programa Voluntariado Agostiniano

A responsabilidade social e a empatia são valores que estão presentes na formação dos nossos estudantes. Os frutos das ações do Programa, feitos diariamente por nossos alunos das Unidades do Colégio Santo Agostinho e EPSA, até agosto de 2023 foram:

**773** voluntários

**+15.642** horas de atuação

**+21** instituições apoiadas.



Veja entrevista de alunos contando mais sobre o Programa!

Somos uma das primeiras Instituições de ensino em Minas Gerais a acrescentar o voluntariado como parte do currículo escolar e as horas de atividades serem registradas no histórico dos estudantes. **O programa é conectado aos Objetivos de Desenvolvimento Sustentável (ODS) da Organização das Nações Unidas**, que são ligados a três eixos de atuação: **Educação, Ecologia Integral e Territorialidade**. Possui um espaço estratégico, que conta com uma área institucional de Cidadania e Solidariedade com o foco no protagonismo por meio de uma formação integral (integrada, crítica e criativa).

Todo início de ano é feita a convocação de novos voluntários. Os pais são informados sobre a iniciativa e os programas desde a chegada ao Colégio. Em fevereiro de cada ano são divulgadas as inscrições para os interessados a partir do 6º ano do Ensino Fundamental.



## Doações para Aldeias Indígenas Pataxós

Metas 4.1 | 4.2 | 4.4 | 4.5

Metas 10.2

Durante as **visitas solidárias às comunidades indígenas do entorno de Belo Horizonte**, realizadas pela professora Inez Grigolo Silva, do Colégio Santo Agostinho Contagem, e pelo Frei Eustáquio Alves Gouveia, da Ordem de Santo Agostinho (OSA), foram entregues computadores doados pela nossa Província, que serão utilizados nas escolas indígenas.

Essa é uma iniciativa que, além de **proporcionar a inclusão digital**, está em sintonia com o nosso propósito de transformar vidas por meio da educação.

Foram disponibilizados nove equipamentos para atender escolas de cinco etnias Pataxó:

Xukuru-kariri e Kamakã, de Brumadinho/MG; Pataxó Hã, Hã, na Aldeia Katurama, e Pataxó, na Aldeia Sucupira, em São Joaquim de Bicas/MG; e a Comunidade Indígena Aranaí Caboco, de Araçuaí e Coronel Murta, no Vale do Jequitinhonha, no Norte de Minas. Também foi possível doar carteiras para mobílias em salas de aula e parte dos alimentos arrecadados na Festa Junina do Colégio Santo Agostinho Contagem, além de roupas e brinquedos.

Esses grupos da etnia Pataxó, que vieram da Bahia, formam pequenas comunidades e, como guardiões se apropriam de suas histórias, de sua identidade e de seus valores. As crianças são alfabetizadas em português, na escola pública, e em Pataxó, na escola da aldeia.



## Festas Juninas Colégio Agostinho: a tradição da doação de alimentos não perecíveis

Os festejos foram realizados em junho e, para curtir o evento, os convidados trocaram 2kg de alimentos não perecíveis pelo ingresso. Ao todo, foram arrecadadas **34 mil toneladas de donativos**, que foram destinados às famílias atendidas por instituições parceiras do Colégio.

As **12 toneladas arrecadadas na unidade Belo Horizonte** foram doadas para Creche Tia Carminha, Pastoral de Rua, Casa de Apoio à Saúde Nossa Senhora das Dores, Dona Neusa, Conferência São José e Unidade de Acolhimento Institucional. **Na unidade Gutierrez foram arrecadadas 8 mil toneladas**, destinadas à Associação de Malta, Casa Tereza de Jesus, Associação do Pequeno Cristo, Paróquia Cristo Redentor e Lar de Idosas Santa Tereza e Santa Terezinha.

**Em Nova Lima, foram recebidas 9,5 toneladas**, entregues para a cidade de Chapada do Norte, Comunidade Vila da Mata, Casa de Apoio Aura, Creche São Judas Tadeu, Lar dos Idosos Nossa Senhora de Lourdes, Mesa Brasil - SESC. **Em Contagem foram arrecadadas 6 mil toneladas de donativos**, destinados para Associação Ser Humano, Serviço Especial de Resgate Humano, CEP - Centro de Apoio Santo Hermoso José, Projeto ELOS do BEM, Instituição Espírita Lar de Marcos, Lar Dos Idosos Sagrado Coração de Jesus, SEBE - Sociedade Evangélica Beneficente Eldorado, Aldeia Pataxó Xukuru Kariri, Vicentinos da Comunidade Nossa Senhora da Conceição Coqueiros-BH, Escola Profissionalizante Santo Agostinho (EPSA) e Mesa Brasil - SESC.



**34 mil** toneladas de donativos

**26** Instituições contempladas



## EIXO ALDEIA QUE EDUCA

### Aldeia em Ação

Metas 11.6

Metas 16.2 | 16.7

Com o tema "Do nascimento ao ninho vazio", nossa Diretora de ASG, Aleluia Heringer, ministrou uma palestra para os pais, alunos do Colégio Santo Agostinho e colaboradores da Rede Lius Agostinianos.

Foram abordados aspectos fundamentais da jornada da paternidade/maternidade, compartilhando práticas e princípios orientadores para criar uma base sólida na educação de filhos, conhecimentos e experiências que são potentes e confortantes, principalmente, nesses tempos tão desafiadores para as famílias.

As famílias possuem esse conteúdo exclusivo gravado e disponibilizado do aplicativo do Colégio Santo Agostinho.

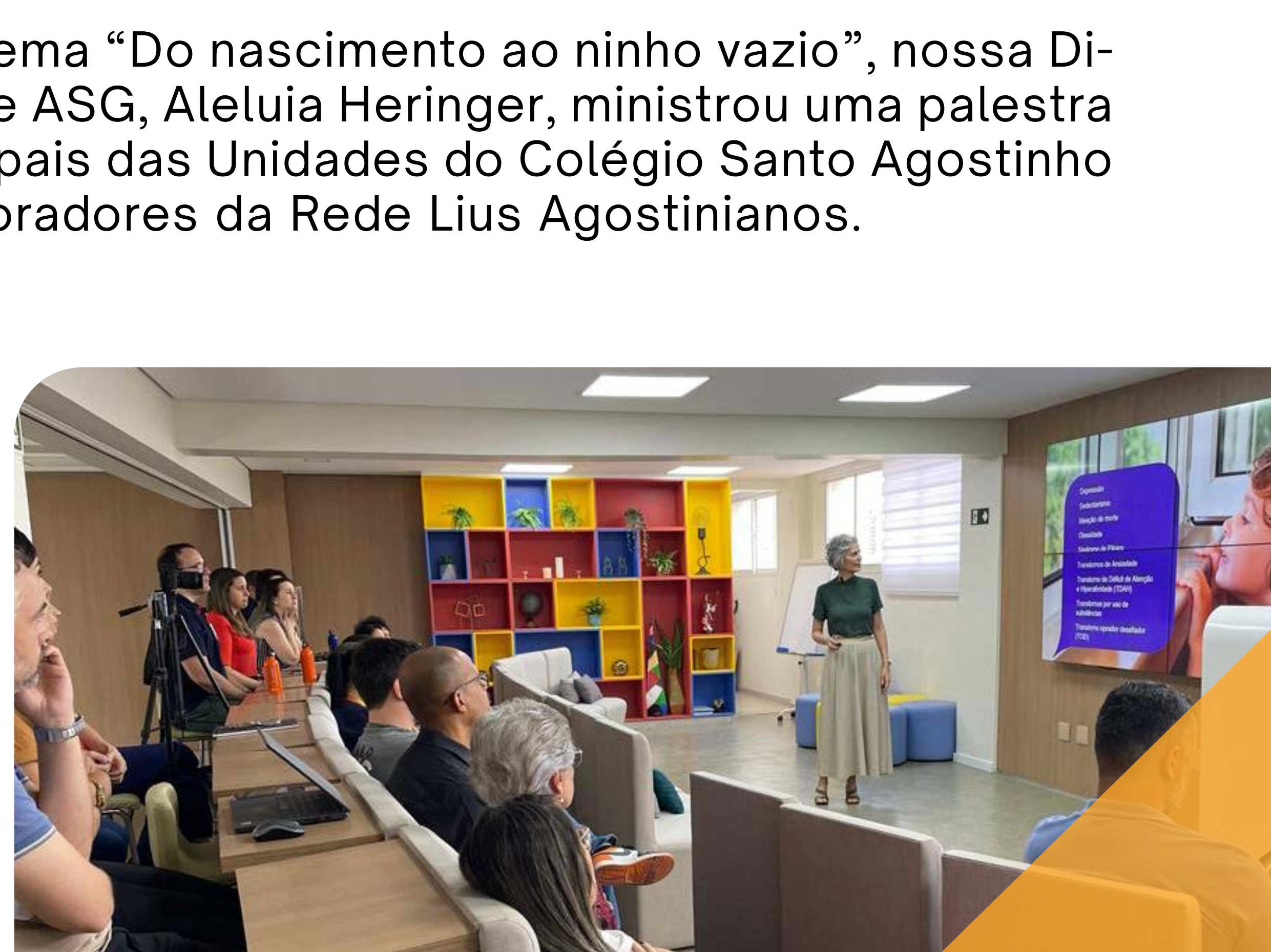

Dúvidas e sugestões? [sustentabilidade@redelius.com.br](mailto:sustentabilidade@redelius.com.br)



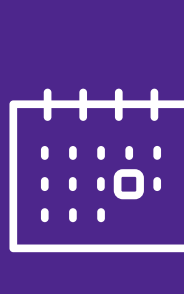

Metas 16.2 | 16.7

## Rodas de Conversa

Entre os dias 18 de outubro e 9 de novembro foi realizado o ciclo semestral das **Rodas de Conversa de 2023** como uma iniciativa conduzida pela Diretoria de Educação, Relações Institucionais e ASG. Um espaço de escuta qualificada e sistemática para aqueles que constroem a nossa Instituição.

Dentro de um ambiente de confiança e confidencialidade os encontros do 2º semestre tiveram uma dimensão de aprofundamento a partir de algumas questões que surgiram na **Pesquisa de Clima**.

Foram realizadas

# 20 Rodas

 de Conversa para

# 150 Pessoas

 entre professores, colaboradores, estudantes e famílias.

Metas 16.6 | 16.7

## Artesãos da Paz

Continuamos ativos ao lado das mães e pais que atuam como Artesãos da Paz para facilitar o diálogo entre as famílias e a escola. Até o momento, foram realizados um total de **301 atendimentos concluídos no ano de 2023**.

No final do ano encerramos esse ciclo de parceria com as famílias em um encontro de celebração da ponte deste diálogo para se preparar para o próximo grupo de famílias Artesãs da Paz de 2024.



Metas 16.6 | 16.7

## Pesquisa de Clima

Impulsionados pela nossa **Regra de Ouro nº 4: "Valorizamos o que é dito com verdade, transparência e amor"**, nossa meta, com a aplicação da Pesquisa de Clima, foi identificar os pontos fortes para manter e evoluir e, também, verificar oportunidades de melhoria e correção.

**Obtivemos um índice de 88% de respostas**, com participação de toda a Instituição.

A pesquisa também mostrou como está o clima geral em nosso ambiente de trabalho - **75% das respostas foram positivas**. Isso demonstra o alinhamento e dedicação ao nosso propósito: **transformar vidas por meio de uma educação que aproxima e potencializa pessoas**.

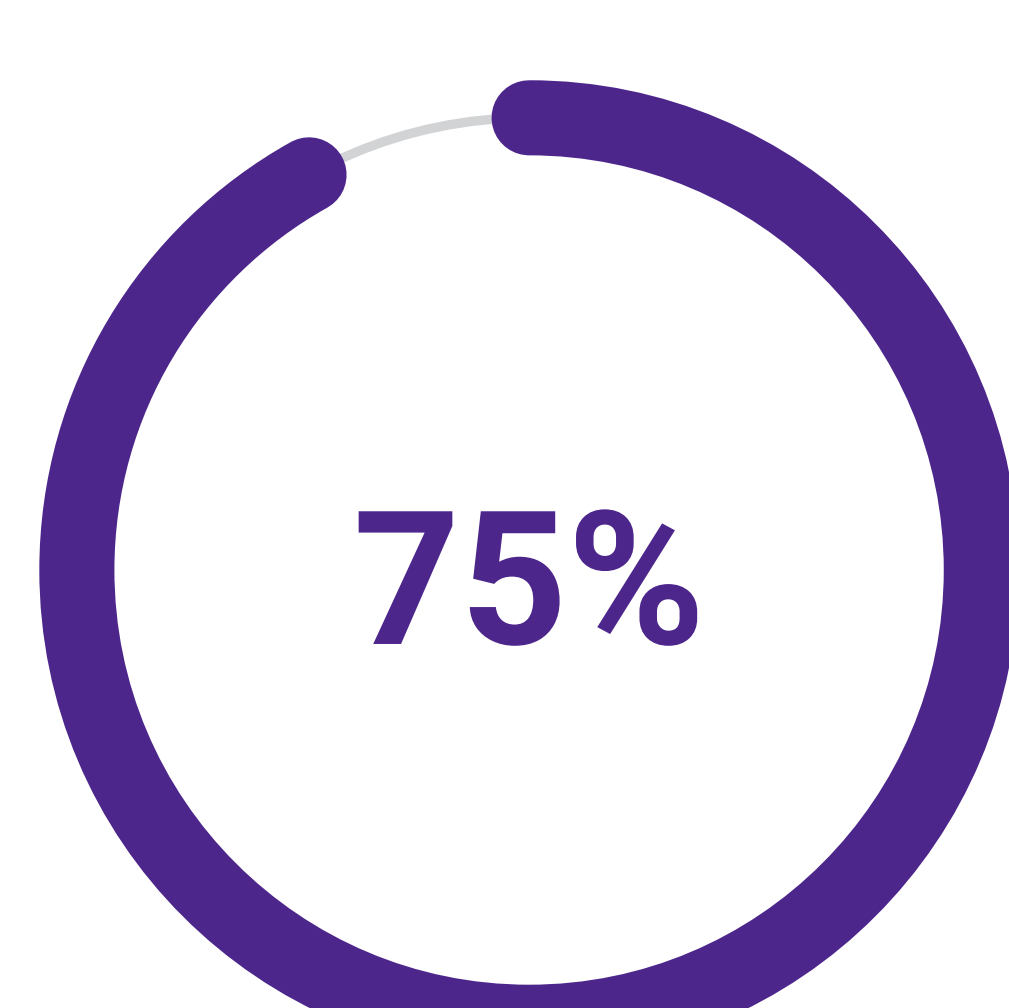

75% das respostas foram positivas

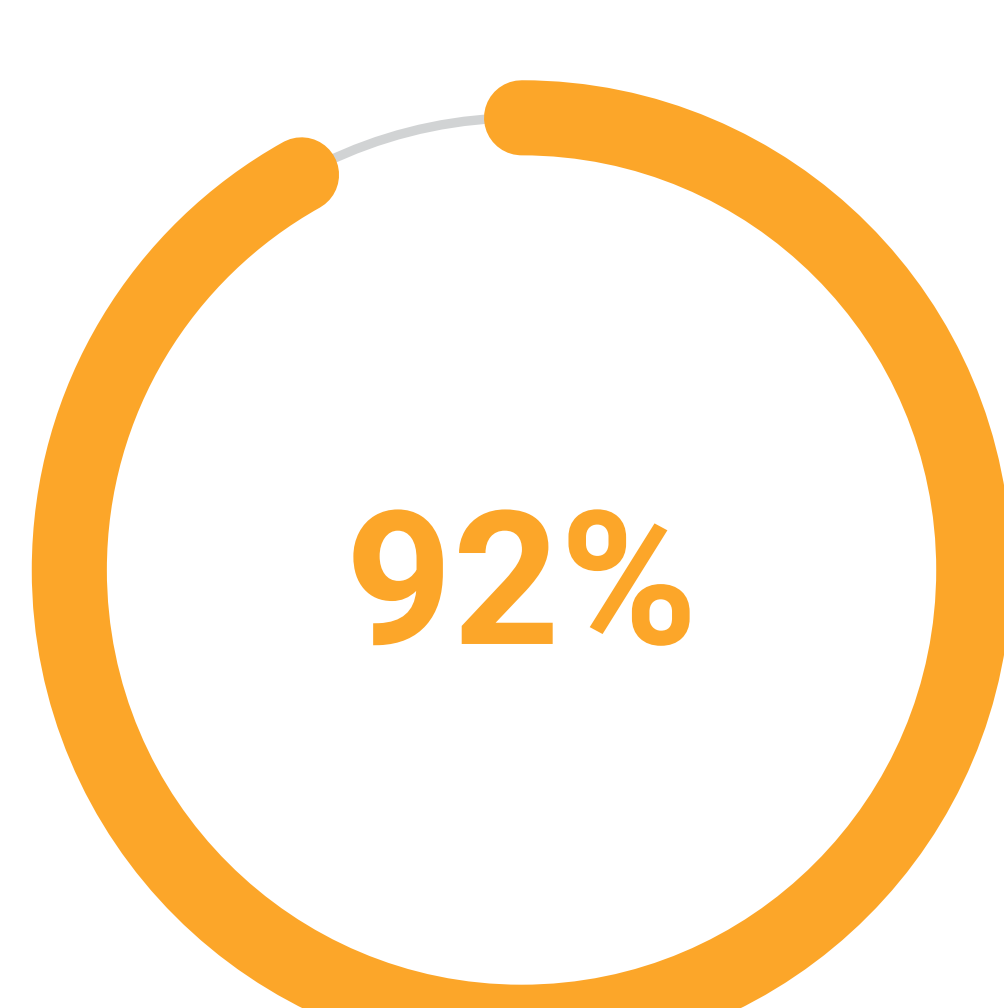

92% dos colaboradores, que responderam ao questionário, sentem orgulho de trabalhar na Instituição.

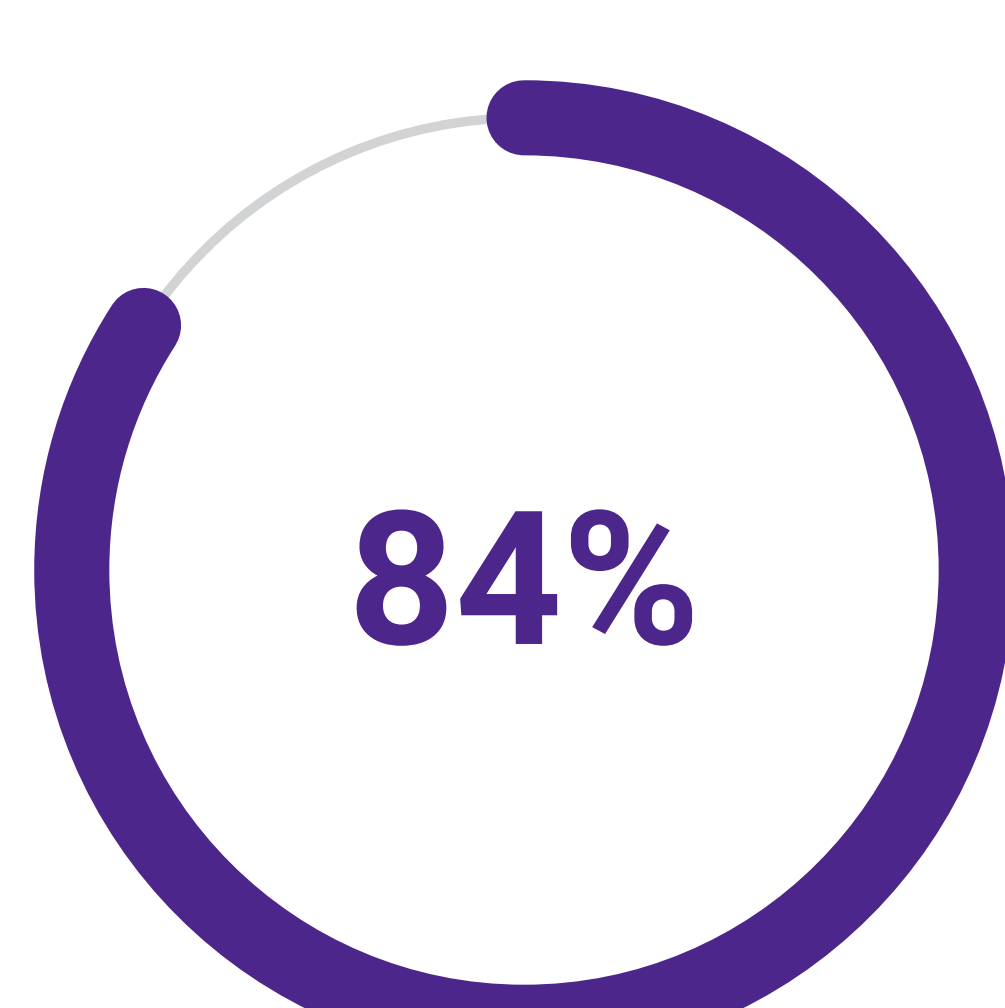

84% recomendam como um ótimo lugar para se trabalhar.

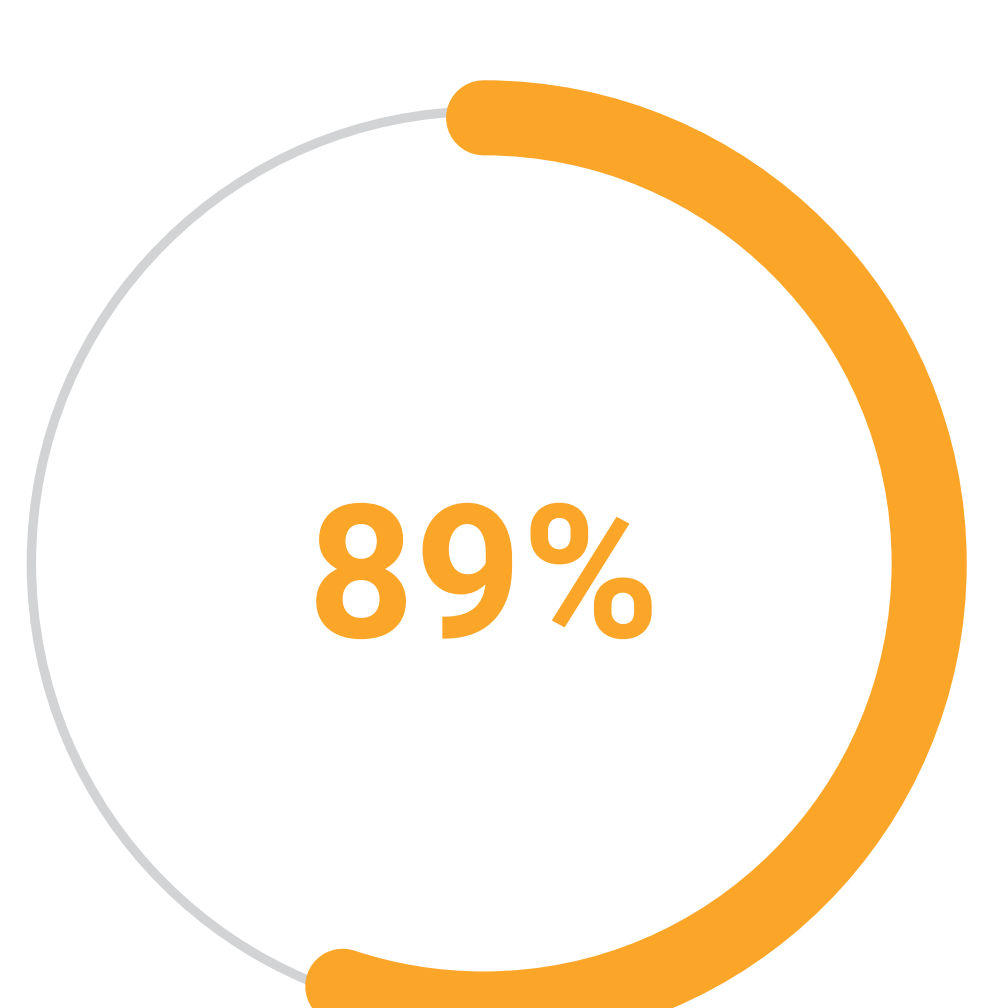

89% dos colaboradores responderam que se adaptam bem às mudanças propostas pela Instituição.

Rumo ao nosso futuro pretendido, já iniciamos internamente vários desdobramentos para manter os resultados positivos e atuar com prioridade naqueles que devemos evoluir.



## EIXO GOVERNANÇA COM VALORES AGOSTINIANOS

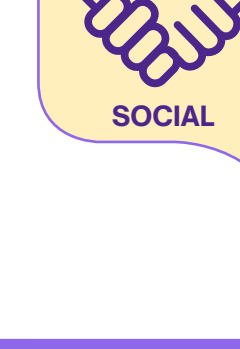

Metas 10.3

Metas 16.6 | 16.7

## Posicionamento Antidiscriminação, Preconceito e Racismo

Há uma sensibilidade crescente e uma urgência em torno das questões de Diversidade, Equidade e Inclusão (DE&I) que, cada vez mais, nos interpela como seres humanos, cidadãos e Instituição.

Cientes desse contexto atual e baseados em referenciais nacionais e internacionais em Gestão de Negócios para a Sustentabilidade, divulgamos o nosso Posicionamento Institucional Antidiscriminação\*, Preconceito e Racismo.

Este documento reflete as discussões e Planos de Ações do Grupo de Trabalho em DE&I que tem se debruçado nos pilares: Raça e Etnias; Religiões e Espiritualidade; Gênero e Sexualidades; Pessoas com Deficiência; e Gerações.

\* Os colaboradores podem consultar o Posicionamento no Portal Rede Lius: aba Sustentabilidade >> Jornada ASG



Metas 10.2 | 10.3

## Diversidade, Equidade e Inclusão

No mês de setembro, o Grupo de Trabalho em Diversidade, Equidade e Inclusão (DE&I) esteve **presencialmente nas nossas cinco Unidades Educacionais de Minas Gerais** para apresentar as iniciativas, dialogar e contextualizar os colaboradores do administrativo para esse novo momento da Instituição.



Após a sensibilização, todos os colaboradores foram convidados a participarem do **Censo de DE&I** para que a Instituição possa mapear a população interna e para compreender e identificar os **caminhos a percorrer na criação de uma organização mais diversa, equitativa e inclusiva**. Contamos com a participação de **71,19% dos colaboradores**.

**Ainda em dezembro teremos a sensibilização dos professores junto ao Grupo de Trabalho DE&I. Contamos com todos nessa caminhada coletiva!**

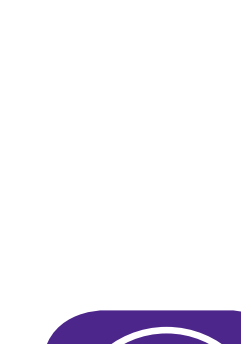

Metas 16.6 | 16.7 | 16.b

## Gestão de Riscos

Entre os dias 12 a 20 de junho de 2023 a Instituição passou por **uma Pesquisa de Percepção dos Riscos** com apoio da Consultoria Hect, organização especializada em Governança, Riscos e Compliance. Essa atividade, associada ao **Mapeamento dos Procedimentos Internos, entrevistas envolvendo 29 pessoas chaves** e mais de **16 horas em 4 dias de Workshops** internos estão subsidiando a criação da **Matriz de Riscos Rede Lius**. Com encerramento em dezembro, trará a definição de estratégias para mitigação de cada risco, dando capacidade à Instituição de garantir o cumprimento de seus objetivos, redução das surpresas e prejuízos operacionais e o melhor aproveitamento de oportunidades. Gestão de Riscos é um dos temas materiais, dentro dos 16 escolhidos como prioritários, a partir de uma escuta com lideranças, colaboradores, famílias e estudantes. Ele ainda faz parte do pilar Governança do nosso Sistema de Gestão ASG.

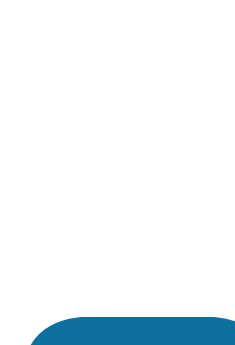

Metas 16.6 | 16.7 | 16.b

## Sensibilização LGPD e Privacidade Dados



Neste 2º semestre de 2023, a **Área de Assessoria Jurídica, Compliance e Privacidade**, realizou **Sensibilizações** com colaboradores das nossas Unidades, sobre LGPD (Lei Geral de Proteção aos Dados) e Privacidade de Dados. A Consultoria Shield foi a responsável pelas formações, que foram feitas em grupos para **Diretoria e Lideranças Administrativas, Lideranças Pedagógicas e Equipe de Comunicação e Experiência do Cliente**. Momento de alinhamentos importantes e necessários para a Instituição.

**Essa newsletter é uma iniciativa da Diretoria de Educação, Relações Institucionais e ASG – Ambiental, Social e de Governança.**



Dúvidas e sugestões? [sustentabilidade@redelius.com.br](mailto:sustentabilidade@redelius.com.br)